



## บันทึกข้อความ

ส่วนราชการ ยุทธศาสตร์ที่ ๑ (PM ๑๐ ภาวะฉุกเฉินทางสังคม) สำนักงานสาธารณสุขจังหวัดพิจิตร

ที่ พจ ๐๐๓๒.๐๐๓ /

วันที่ ๒๙ กุมภาพันธ์ ๒๕๕๙

เรื่อง สรุปรายงานการตรวจจับสถานการณ์ทางระบาดวิทยาจากระบบ MIS

เรียน นายแพทย์สาธารณสุขจังหวัดพิจิตร

งานตอบโต้ภาวะฉุกเฉินด้านการแพทย์และการสาธารณสุข (PHER) และทีมSRRT ได้ดำเนินการตรวจจับสถานการณ์ทางระบาดวิทยา จากระบบ MIS ประจำสัปดาห์ที่ ๘ (ตั้งแต่วันที่ ๒๑-๒๗ กุมภาพันธ์ ๒๕๕๙) พบโรคที่ต้องดำเนินการควบคุมการระบาด และโรคที่มีแนวโน้มจะระบาด ตามรายละเอียดแนบเรียนพร้อมนี้

จึงเรียนมาเพื่อโปรดทราบ

(นางสาวบรรเจิด สละชุ่ม)

เจ้าพนักงานสาธารณสุขชำนาญงาน

(นายจिरยุทธ์ คงนุ่น)

นักวิชาการสาธารณสุขชำนาญการพิเศษ

หัวหน้ากลุ่มงานควบคุมโรค

๒๙ กพ ๕๙

ชอบ  ทราบ

ขอบพบ  ลงนัด

แจ้งผู้เกี่ยวข้อง

ดำเนินการ

ประสาน

(นายวิวัฒน์ คำเพ็ญ)

นายแพทย์สาธารณสุขจังหวัดพิจิตร

29 ก.พ. 2559





## รายงานการเฝ้าระวังทางระบาดวิทยา

ประจำสัปดาห์ที่ 1-8 (วันที่ 3 มกราคม – 27 กุมภาพันธ์ 2559)

สำนักงานสาธารณสุขจังหวัดพิจิตร

สรุปสถิติการส่งรายงาน 506 ประจำสัปดาห์ที่ 1-8 (วันที่ 3 มกราคม – 27 กุมภาพันธ์ 2559)

1) **ความครบถ้วน** โรงพยาบาลดงเจริญ ไม่ได้ส่งรายงาน 506 สัปดาห์ที่ 7-8 (สองสัปดาห์ติดต่อกัน)

2) **ความทันเวลา**

2.1 มีหน่วยบริการที่มีความทันเวลาในการส่งรายงาน 506 น้อยกว่าร้อยละ 80 จำนวน 4 แห่ง ตามรายละเอียด ดังนี้

หน่วยบริการ	สัปดาห์ที่ 8		สัปดาห์ที่ 7		สัปดาห์ที่ 6	
	บัตรทั้งหมด	ความทันเวลา	บัตรทั้งหมด	ความทันเวลา	บัตรทั้งหมด	ความทันเวลา
สสอ.โพธิ์ประทับช้าง	106	64.15	92	59.78	76	53.95
รพช. สากเหล็ก	37	64.86	31	64.52	32	65.63
สสอ.เมืองพิจิตร	325	74.15	261	75.10	239	74.06
รพช. ทัพคล้อ	114	79.82	105	79.05	102	78.43

2.2 มีหน่วยบริการที่มีความทันเวลาในการส่งรายงาน 506 มากกว่าร้อยละ 80 ตามรายละเอียด ดังนี้

หน่วยบริการ	สัปดาห์ที่ 8		สัปดาห์ที่ 7		สัปดาห์ที่ 6	
	บัตรทั้งหมด	ความทันเวลา	บัตรทั้งหมด	ความทันเวลา	บัตรทั้งหมด	ความทันเวลา
รพช. โพนทะเล	231	84.75	198	84.85	173	82.66
รพช. ดงเจริญ	61	88.52	61	88.52	61	88.52
รพช. บึงนาราง	53	88.68	48	89.58	33	70.98
สสอ.โพทะเล	173	89.60	149	87.92	123	85.37
รพร. ตะพานหิน	280	89.64	222	88.74	155	94.19
สสอ.สามง่าม	146	93.15	125	92.00	100	92.00
รพช. วังทรายพูน	175	93.71	155	93.55	132	93.18
รพช. โพธิ์ประทับช้าง	153	94.12	125	95.20	105	94.29
สสอ.บางมูลนาก	128	94.53	109	94.50	104	94.23





## รายงานการเฝ้าระวังทางระบาดวิทยา

ประจำสัปดาห์ที่ 1-8 (วันที่ 3 มกราคม – 27 กุมภาพันธ์ 2559)

สำนักงานสาธารณสุขจังหวัดพิจิตร

2.2 มีหน่วยบริการที่มีความทันเวลาในการส่งรายงาน 506 มากกว่าร้อยละ 80 ตามรายละเอียด ดังนี้

หน่วยบริการ	สัปดาห์ที่ 8		สัปดาห์ที่ 7		สัปดาห์ที่ 6	
	บัตรทั้งหมด	ความทันเวลา	บัตรทั้งหมด	ความทันเวลา	บัตรทั้งหมด	ความทันเวลา
สสอ.ทับคล้อ	125	97.60	125	97.60	122	97.54
สสอ.วชิรบุรี	94	97.87	94	97.87	84	97.62
สสอ.ดงเจริญ	53	98.11	53	98.11	45	97.78
สสอ.ตะพานหิน	145	98.62	145	98.62	128	98.44
รพท.พิจิตร	592	98.82	592	98.82	511	98.63
สสอ.วังทรายพูน	59	100.00	59	100.00	44	100.00
สสอ.สากเหล็ก	29	100.00	29	100.00	25	100.00
สสอ.บึงนาราง	58	100.00	58	100.00	52	100.00
รพช. บางมูลนาก	368	100.00	368	100.00	299	100.00
รพช. สามง่าม	120	100.00	120	100.00	103	100.00
รพช. วชิรบุรี	105	100.00	105	100.00	93	100.00





## รายงานการเฝ้าระวังทางระบาดวิทยา

ประจำสัปดาห์ที่ 1-8 (วันที่ 3 มกราคม – 27 กุมภาพันธ์ 2559)

สำนักงานสาธารณสุขจังหวัดพิจิตร

ตารางที่ 1 สรุปสถานการณ์โรคที่ต้องเฝ้าระวังทางระบาดวิทยาสูงสุด 10 อันดับแรก ระดับจังหวัด ประจำสัปดาห์ที่ 1-8 ปี 2559 (วันที่ 3 มกราคม – 27 กุมภาพันธ์ 2559)

ลำดับที่	โรค	จำนวนผู้ป่วยสะสม	อัตราป่วยสะสม	สถานการณ์ระดับจังหวัด (ประจำเดือนกุมภาพันธ์ 2559)	อำเภอที่จำนวนผู้ป่วยสูงกว่าค่า Median 5 ปี (ประจำเดือนกุมภาพันธ์ 2559)												รวม (อำเภอ)
					เมือง	วังทรายพูน	โพธิ์ประทับช้าง	ตะพานหิน	บางมูลนาก	โพทะเล	สามง่าม	ทับคล้อ	สากเหล็ก	บึงนาราง	ดงเจริญ	วชิรบำรุง	
1	อุจจาระร่วง	2,771	507.21	สูงกว่าค่า Median 5 ปีย้อนหลัง		√	√	เท่า Median	√	√	√		√	√	√	√	9
2	อาหารเป็นพิษ	317	58.02	สูงกว่าค่า Median 5 ปีย้อนหลัง	√	√	√	√		√			√	√		√	8
3	ปอดบวม	291	53.26	ต่ำกว่าค่า Median 5 ปีย้อนหลัง					√	√				√		√	4
4	ไข้หวัดใหญ่	224	41.08	สูงกว่าค่า Median 5 ปีย้อนหลัง	√	√	√	√	√	√	√	เท่า Median	√	√	√	√	11
5	ไข้เลือดออก	174	31.84	สูงกว่าค่า Median 5 ปีย้อนหลัง	√	√	√	√	√		√	√	√	เท่า Median		√	9
6	สுகไส	120	21.96	ต่ำกว่าค่า Median 5 ปีย้อนหลัง		เท่า Median					√	√		เท่า Median		√	3
7	ตาแดง	116	21.23	ต่ำกว่าค่า Median 5 ปีย้อนหลัง		√	เท่า Median		√				√	√	√	√	6
8	มือเท้าปาก	49	8.96	ต่ำกว่าค่า Median 5 ปีย้อนหลัง	√			√	√				√		√		6
9	ไข้ไม่ทราบสาเหตุ	41	7.50	ต่ำกว่าค่า Median 5 ปีย้อนหลัง							√						1
10	Melioidosis	19	3.47	สูงกว่าค่า Median 5 ปีย้อนหลัง	√			√		√	√	√					5
รวมโรคที่พบสูงเกินค่า Median				5 โรค	5	5	4	5	6	5	6	4	5	6	3	8	

เครื่องหมาย √ หมายถึง จำนวนผู้ป่วยสูงกว่าค่า Median 5 ปี

ที่มา : ระบบ MIS สสจ.พิจิตร ณ วันที่ 27 กุมภาพันธ์ 2559



สาธารณสุขยุคใหม่ สร้างสังคมสุขภาพดี วิถีธรรม วิถีไทย



## รายงานการเฝ้าระวังทางระบาดวิทยา ประจำสัปดาห์ที่ 1-8 (วันที่ 3 มกราคม – 27 กุมภาพันธ์ 2559) สำนักงานสาธารณสุขจังหวัดพิจิตร

จากตารางที่ 1 สรุปสถานการณ์โรคที่ต้องเฝ้าระวังทางระบาดวิทยาสูงสุด 10 อันดับแรก จังหวัดพิจิตร ปี 2559 ประจำเดือนกุมภาพันธ์ 2559 (วันที่ 1-27 กุมภาพันธ์ 2559) พบดังนี้

1. โรคอุจจาระร่วง โรคอาหารเป็นพิษ โรคไข้หวัดใหญ่ โรคไข้เลือดออก โรคMeliodosis เป็นโรคที่จำนวนผู้ป่วยสะสมสูงเกินค่า Median 5 ปี และพบว่าโรคไข้หวัดใหญ่ โรคไข้เลือดออก โรคอุจจาระร่วง ในเดือนกุมภาพันธ์ 2559 เกือบทุกอำเภอ มีจำนวนผู้ป่วยสูงเกินค่า Median 5 ปี

2. เดือนกุมภาพันธ์ 2559 อำเภอชิรบารมี เป็นอำเภอที่มีโรคที่ต้องเฝ้าระวังทางระบาดวิทยามากที่สุด เนื่องจากมีจำนวนผู้ป่วยสูงกว่าค่า Median 5 ปี เกือบทุกโรค (8 โรค) รองลงมาคืออำเภอบึงนาราง (จำนวนผู้ป่วยสูงกว่าค่า Median 5 ปี 6 โรค และอีก 2 โรค จำนวนผู้ป่วยเท่ากับค่า Median 5 ปี) และอำเภอบางมูลนาก (6 โรค) อำเภอสามง่าม (6 โรค)





## รายงานการเฝ้าระวังทางระบาดวิทยา

ประจำสัปดาห์ที่ 1-8 (วันที่ 3 มกราคม – 27 กุมภาพันธ์ 2559)

สำนักงานสาธารณสุขจังหวัดพิจิตร

ตารางที่ 2 สรุปสถานการณ์โรคที่ต้องเฝ้าระวังทางระบาดวิทยาสูงสุด 10 อันดับแรก ระดับจังหวัด ประจำสัปดาห์ที่ 1-8 ปี 2559 (วันที่ 3 มกราคม – 27 กุมภาพันธ์ 2559)

ลำดับที่	โรค	จำนวนผู้ป่วยสะสม	อัตราป่วยสะสม	สถานการณ์ระดับจังหวัด ประจำสัปดาห์ที่ 8 (วันที่ 21-27 ก.พ. 2559)	อำเภอที่จำนวนผู้ป่วยสูงกว่าค่า Median 5 ปี (ประจำสัปดาห์ที่ 8 ปี 2559)											รวม (อำเภอ)	
					เมือง	วังทรายพูน	โพธิ์ประทับช้าง	ตะพานหิน	บางมูลนาก	โพทะเล	สามง่าม	ทับคล้อ	สากเหล็ก	บึงนาราง	ดงเจริญ		วชิรบำรุง
1	อุจจาระร่วง	2,771	507.21	สูงกว่าค่า Median 5 ปีย้อนหลัง	√		√	√	√	√	√		√	√		√	9
2	อาหารเป็นพิษ	317	58.02	สูงกว่าค่า Median 5 ปีย้อนหลัง	√	√	√	√		√			√	√	√	เท่า Median	8
3	ปอดบวม	291	53.26	สูงกว่าค่า Median 5 ปีย้อนหลัง	√	เท่า Median	เท่า Median		√	√	√	เท่า Median	√	เท่า Median	√	√	7
4	ไข้หวัดใหญ่	224	41.08	สูงกว่าค่า Median 5 ปีย้อนหลัง	√	√	√	√	√	√	√	เท่า Median		√		√	9
5	ไข้เลือดออก	174	31.84	สูงกว่าค่า Median 5 ปีย้อนหลัง	√	√	√	√	เท่า Median		√	√	√	เท่า Median		√	8
6	สุกใส	120	21.96	สูงกว่าค่า Median 5 ปีย้อนหลัง	√	√	√	เท่า Median		เท่า Median	√		√			√	6
7	ตาแดง	116	21.23	สูงกว่าค่า Median 5 ปีย้อนหลัง	เท่า Median				√		เท่า Median		√		เท่า Median	√	4
8	มือเท้าปาก	49	8.96	ต่ำกว่าค่า Median 5 ปีย้อนหลัง										√		เท่า Median	1
9	ไข้ไม่ทราบสาเหตุ	41	7.50	ต่ำกว่าค่า Median 5 ปีย้อนหลัง							√		เท่า Median				1
10	Melioidosis	19	3.47	สูงกว่าค่า Median 5 ปีย้อนหลัง				√									1
รวมโรคที่พบสูงเกินค่า Median				8 โรค	6	4	5	5	4	4	6	1	6	4	2	6	

เครื่องหมาย √ หมายถึง จำนวนผู้ป่วยสูงกว่าค่า Median 5 ปี

ที่มา : ระบบ MIS สสจ.พิจิตร ณ วันที่ 27 กุมภาพันธ์ 2559



สาธารณสุขยุคใหม่ สร้างสังคมสุขภาพดี วิถีธรรม วิถีไทย



## รายงานการเฝ้าระวังทางระบาดวิทยา ประจำสัปดาห์ที่ 1-8 (วันที่ 3 มกราคม – 27 กุมภาพันธ์ 2559) สำนักงานสาธารณสุขจังหวัดพิจิตร

จากตารางที่ 2 สรุปสถานการณ์โรคที่ต้องเฝ้าระวังทางระบาดวิทยาสูงสุด 10 อันดับแรก จังหวัดพิจิตร ปี 2559 ประจำสัปดาห์ที่ 8 (วันที่ 21-27 กุมภาพันธ์ 2559) พบดังนี้

1. โรคอุจจาระร่วง โรคอาหารเป็นพิษ โรคปอดบวม โรคไข้หวัดใหญ่ โรคไข้เลือดออก โรคตาแดง โรคสุกใส โรค Melioidosis เป็นโรคที่จำนวนผู้ป่วยสะสมสูงเกินค่า Median 5 ปี และพบว่าโรคอุจจาระร่วง โรคอาหารเป็นพิษ โรคไข้หวัดใหญ่ โรคไข้เลือดออก ในสัปดาห์ที่ 8 (วันที่ 21-27 กุมภาพันธ์ 2559) เกือบทุกอำเภอ มีจำนวนผู้ป่วยสูงเกินค่า Median 5 ปี
2. อำเภอชิรบารมี เป็นอำเภอที่มีโรคที่ต้องเฝ้าระวังทางระบาดวิทยามากที่สุด เนื่องจากมีจำนวนผู้ป่วยสูงกว่าค่า Median 5 ปี เกือบทุกโรค (มีจำนวนผู้ป่วยสูงกว่าค่า Median 5 ปี 6 โรค และอีก 2 โรค จำนวนผู้ป่วยเท่ากับค่า Median 5 ปี) รองลงมาคืออำเภอเมือง อำเภอสามง่าม อำเภอสามโก้ (จำนวนผู้ป่วยสูงกว่าค่า Median 5 ปี 6 โรค และอีก 1 โรค จำนวนผู้ป่วยเท่ากับค่า Median 5 ปี) อำเภอโพทะเล (จำนวนผู้ป่วยสูงกว่าค่า Median 5 ปี 5 โรค และอีก 2 โรค จำนวนผู้ป่วยเท่ากับค่า Median 5 ปี)





## รายงานการเฝ้าระวังทางระบาดวิทยา ประจำสัปดาห์ที่ 1-7 (วันที่ 3 มกราคม – 20 กุมภาพันธ์ 2559) สำนักงานสาธารณสุขจังหวัดพิจิตร

สรุปสถานการณ์โรคไข้เลือดออกประเทศไทย ณ วันที่ 24 กุมภาพันธ์ 2559

กราฟที่ 1 แสดงอัตราป่วยโรคไข้เลือดออก ระดับประเทศ (วันที่ 1 มกราคม – 24 กุมภาพันธ์ 2559)

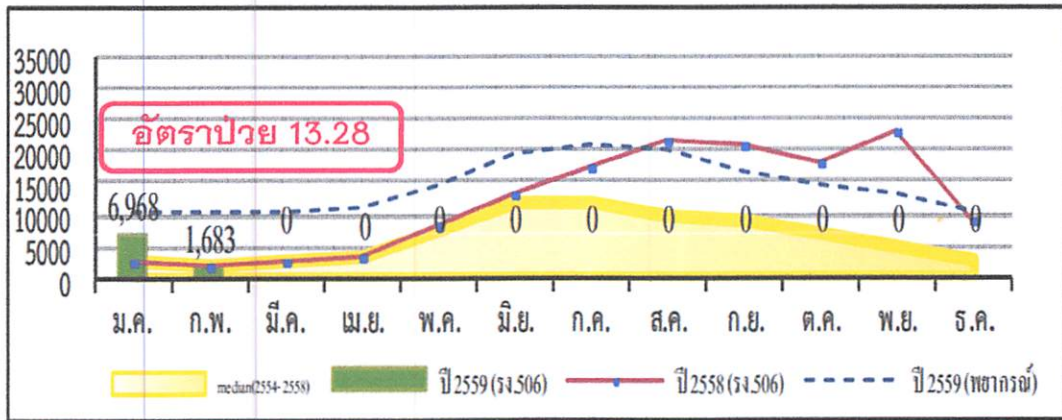

**จำนวนผู้ป่วยตาย 1 ราย**  
**อัตราป่วยตาย 0.01 ต่อประชากรแสนคน**

ที่มา : ระบบรายงาน 506 สำนักระบาดวิทยา ณ วันที่ 24 ก.พ. 2559

ตารางที่ 3 อัตราป่วยสะสมของโรคไข้เลือดออก ตั้งแต่วันที่ 1 มกราคม -24 กุมภาพันธ์ 2559 จำแนกตามเครือข่ายบริการสุขภาพ โดยเรียงตามอัตราป่วยสูงสุด

ลำดับ	เครือข่ายบริการ	จำนวนป่วย (ราย)	ผู้เสียชีวิต (ราย)	อัตราป่วย (ต่อประชากรแสนคน)	อัตราตาย (ต่อประชากรแสนคน)	อัตราป่วยตาย (ร้อยละ)
1	6	926	0	15.87	0.00	0.00
2	10	722	1	15.79	0.02	0.14
3	12	723	0	14.92	0.00	0.00
4	5	744	0	14.40	0.00	0.00
5	3	408	0	13.54	0.00	0.00
6	11	577	0	13.23	0.00	0.00
7	4	538	0	10.35	0.00	0.00
8	9	686	0	10.20	0.00	0.00
9	7	434	0	8.60	0.00	0.00
10	2	279	0	8.07	0.00	0.00
11	1	268	0	4.69	0.00	0.00
12	8	123	0	2.24	0.00	0.00

ที่มา : ระบบรายงาน 506 สำนักระบาดวิทยา ณ วันที่ 24 ก.พ. 2559



สาธารณสุขยุคใหม่ สร้างสังคมสุขภาพดี วิถีธรรม วิถีไทย





## รายงานการเฝ้าระวังทางระบาดวิทยา

ประจำสัปดาห์ที่ 1-8 (วันที่ 3 มกราคม – 27 กุมภาพันธ์ 2559)

สำนักงานสาธารณสุขจังหวัดพิจิตร

ตารางที่ 4 อัตราป่วยสะสมของโรคไข้เลือดออก ตั้งแต่วันที่ 1 มกราคม -24 กุมภาพันธ์ 2559 พบจังหวัดที่มีอัตราป่วยสะสมสูงสุด 10 อันดับแรก ดังนี้

อันดับ	จังหวัด	จำนวนป่วย (ราย)	อัตราป่วย (ต่อประชากรแสนคน)
1	กทม.	2,223	39.05
2	ระยอง	205	30.40
3	สมุทรสาคร	152	28.58
4	นครปฐม	246	27.61
5	ภูเก็ต	94	24.84
6	ศรีสะเกษ	355	24.23
7	สงขลา	335	23.91
8	ตราด	43	19.13
9	นครสวรรค์	195	18.18
10	พิจิตร	46	17.60

ที่มา : ระบบรายงาน 506 สำนักระบาดวิทยา ณ วันที่ 24 ก.พ. 2559

กราฟที่ 2 แสดงอัตราป่วยโรคไข้เลือดออก ระดับเขต (วันที่ 1 มกราคม – 24 กุมภาพันธ์ 2559)

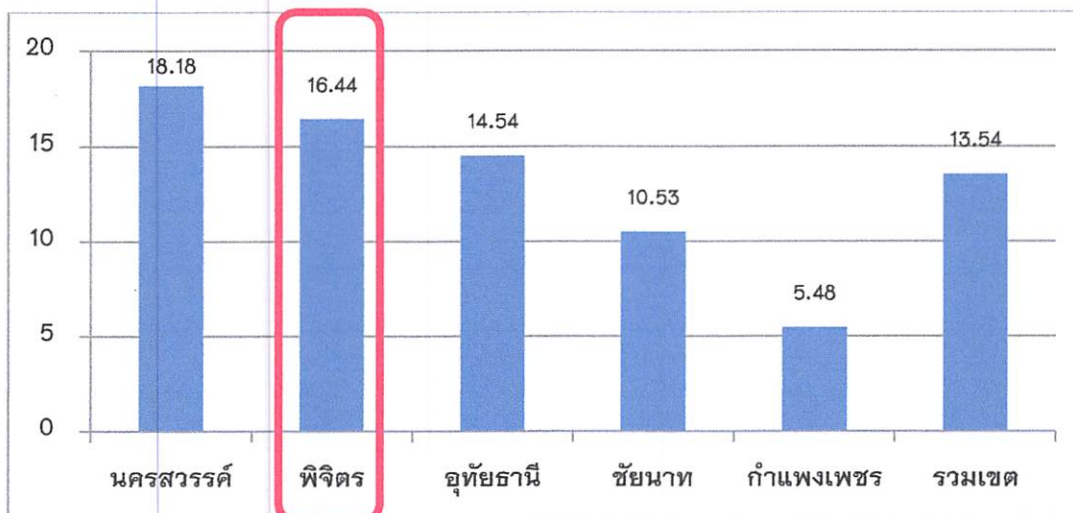

ที่มา : ระบบรายงาน 506 สำนักระบาดวิทยา ณ วันที่ 24 ก.พ. 2559



สาธารณสุขยุคใหม่ สร้างสังคมสุขภาพดี วิถีธรรม วิถีไทย



## รายงานการเฝ้าระวังทางระบาดวิทยา

ประจำสัปดาห์ที่ 1-8 (วันที่ 3 มกราคม – 27 กุมภาพันธ์ 2559)

สำนักงานสาธารณสุขจังหวัดพิจิตร

สรุปสถานการณ์โรคไข้เลือดออกจังหวัดพิจิตร ประจำสัปดาห์ที่ 8 (วันที่ 21 – 27 กุมภาพันธ์ 2559)

ผู้ป่วยโรคไข้เลือดออก ประจำสัปดาห์ที่ 8 (วันที่ 21- 27 กุมภาพันธ์ 2559) พบผู้ป่วยจำนวน 11 อำเภอ ทั้งหมด 35 ราย อัตราป่วย 6.41 ต่อประชากรแสนคน ไม่พบผู้ป่วยเสียชีวิต อัตราป่วยสูงสุด 5 อันดับแรกที่อำเภอสามง่าม (อัตราป่วย 14.01 ต่อประชากรแสนคน) อำเภอลำดวน (อัตราป่วย 12.69 ต่อประชากรแสนคน) อำเภอวังทรายพูน (อัตราป่วย 12.01 ต่อประชากรแสนคน) อำเภอโพธิ์ประทับช้าง (อัตราป่วย 9.03 ต่อประชากรแสนคน) อำเภอเมือง (อัตราป่วย 7.24 ต่อประชากรแสนคน)

ตารางที่ 5 แสดงอัตราป่วยโรคไข้เลือดออก จังหวัดพิจิตร จำแนกรายอำเภอ ประจำวันที่ 21- 27 กุมภาพันธ์ 2559

อำเภอ	ประชากร	จำนวนผู้ป่วย สะสม (สัปดาห์ที่ 1-7)	จำนวนผู้ป่วยสัปดาห์ที่ 8 (21-27 ก.พ.59)		จำนวนผู้ป่วยสะสม สัปดาห์ที่ 1-8 (3 ม.ค.-27 ก.พ.59)	
			จำนวน	อัตราป่วยต่อแสน ประชากร	จำนวน	อัตราป่วยต่อแสน ประชากร
เมืองพิจิตร	110,520	35	8	7.24	43	38.91
วังทรายพูน	24,976	4	3	12.01	7	28.03
โพธิ์ประทับช้าง	44,320	20	4	9.03	24	54.15
ตะพานหิน	68,280	17	4	5.86	21	30.76
บางมูลนาก	46,410	9	1	2.15	10	21.55
โพทะเล	60,371	6	1	1.66	7	11.59
สามง่าม	42,841	8	6	14.01	14	32.68
ทับคล้อ	44,475	11	2	4.50	13	29.23
สากเหล็ก	23,804	8	1	4.20	9	37.81
บึงนาราง	28,737	7	1	3.48	8	27.84
ดงเจริญ	20,071	1	0	0.00	1	4.98
วชิรขาม	31,513	13	4	12.69	17	53.95
รวม	546,318	139	35	6.41	174	31.85

ที่มา : ระบบ MIS สสจ.พิจิตร ณ วันที่ 27 กุมภาพันธ์ 2559





## รายงานการเฝ้าระวังทางระบาดวิทยา

ประจำสัปดาห์ที่ 1-8 (วันที่ 3 มกราคม – 27 กุมภาพันธ์ 2559)

สำนักงานสาธารณสุขจังหวัดพิจิตร

ผู้ป่วยสะสมโรคไข้เลือดออก ประจำสัปดาห์ที่ 1-8 (วันที่ 3 มกราคม – 27 กุมภาพันธ์ 2559) พบผู้ป่วยสะสมทั้งหมด 174 ราย อัตราป่วยสะสม 31.85 ต่อประชากรแสนคน ไม่พบผู้ป่วยเสียชีวิต อัตราป่วยสะสมสูงสุด 5 อันดับแรกที่อำเภอโพธิ์ประทับช้าง (อัตราป่วย 56.41 ต่อประชากรแสนคน) อำเภोजิราบารมี (อัตราป่วย 53.95 ต่อประชากรแสนคน) อำเภอเมืองพิจิตร (อัตราป่วย 38.91 ต่อประชากรแสนคน) อำเภอสามโก้ (อัตราป่วย 37.81 ต่อประชากรแสนคน) อำเภอสามง่าม (อัตราป่วย 32.68 ต่อประชากรแสนคน) ผู้ป่วยส่วนใหญ่อยู่ในกลุ่มอายุ 15-19 ปี และอายุ 10-14 ปี

กราฟที่ 3 แสดงจำนวนผู้ป่วยโรคไข้เลือดออก จำแนกรายสัปดาห์ จังหวัดพิจิตร ปี 2559 เปรียบเทียบค่ามัธยฐาน 5 ปี

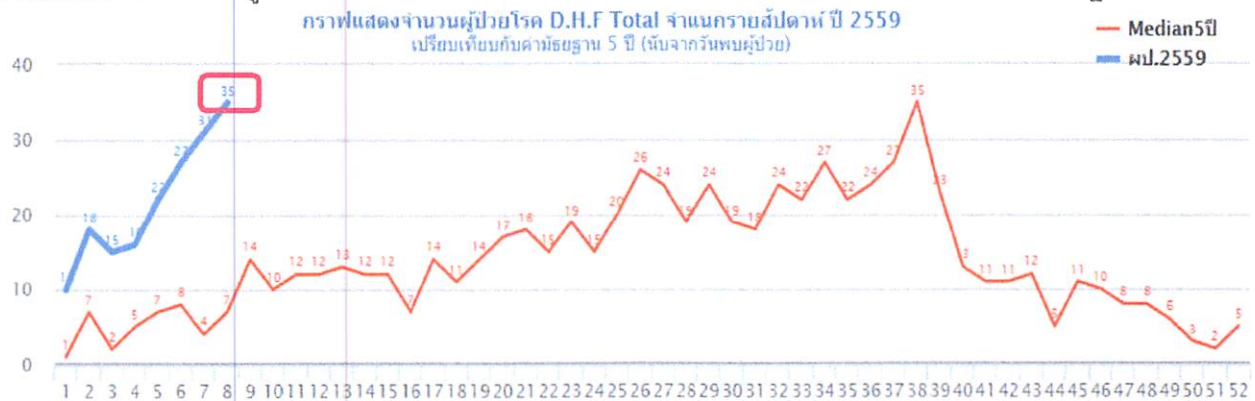

กราฟที่ 4 แสดงอัตราป่วยสะสมโรคไข้เลือดออก จำแนกรายอำเภอ จังหวัดพิจิตร ตั้งแต่วันที่ 3 มกราคม – วันที่ 27 กุมภาพันธ์ 2559

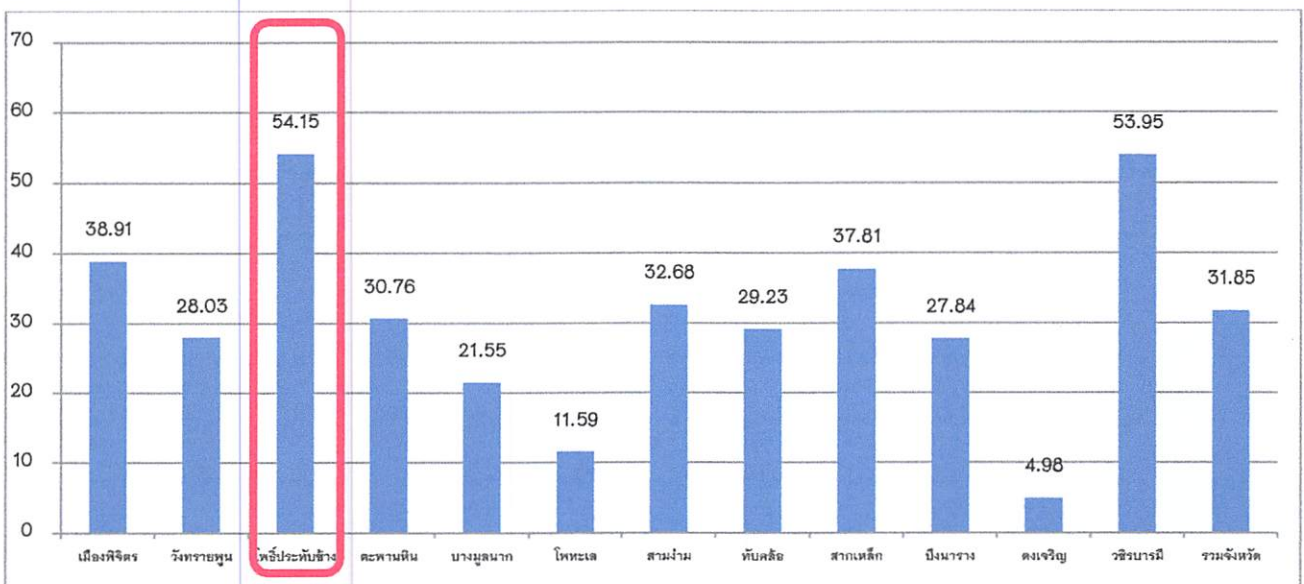

ที่มา : ระบบ MIS สสจ.พิจิตร ณ วันที่ 27 ก.พ. 2559



สาธารณสุขยุคใหม่ สร้างสังคมสุขภาพดี วิถีธรรม วิถีไทย



# รายงานการเฝ้าระวังทางระบาดวิทยา

ประจำสัปดาห์ที่ 1-8 (วันที่ 3 มกราคม – 27 กุมภาพันธ์ 2559)

สำนักงานสาธารณสุขจังหวัดพิจิตร

แผนที่แสดงการเกิดโรคไข้เลือดออกแยกรายตำบล จังหวัดพิจิตร ตั้งแต่วันที่ 1 ม.ค.- 27 ก.พ. 2559

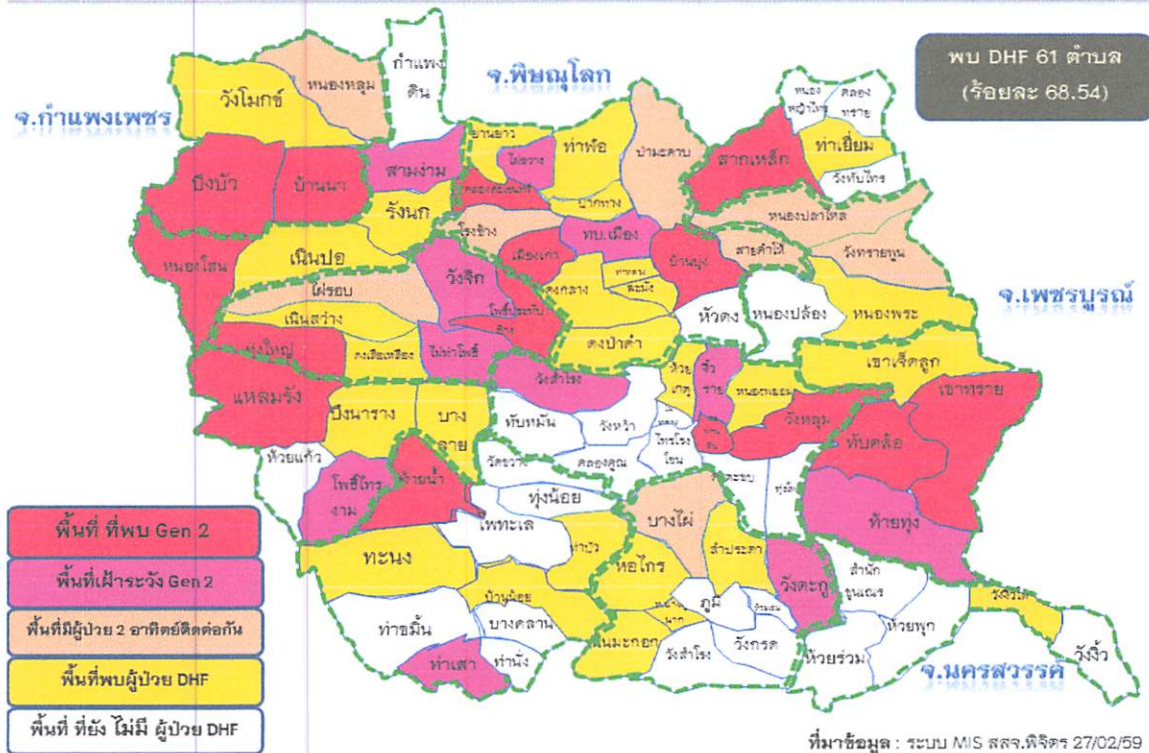

จากแผนที่แสดงพื้นที่การเกิดโรค จะเห็นว่าจังหวัดพิจิตร พบผู้ป่วยโรคไข้เลือดออก ทั้งหมด 61ตำบล (จากจำนวนทั้งหมด 89 ตำบล) คิดเป็นร้อยละ 68.54 อำเภอโพธิ์ประทับช้าง อำเภอทับคล้อ อำเภोजังหวัดพิจิตร พบผู้ป่วยโรคไข้เลือดออก ทุกตำบล อำเภอเมืองพิจิตร พบผู้ป่วยไข้เลือดออก จำนวน 15 ตำบล จากทั้งหมด 16 ตำบล (ร้อยละ 93.75) อำเภอสามง่าม และอำเภอบึงนาราง พบผู้ป่วยไข้เลือดออก อำเภอละ 4 ตำบล จากทั้งหมด 5 ตำบล (ร้อยละ 80) อำเภอวังทรายพูน จำนวน 3 ตำบล จากทั้งหมด 4 ตำบล (ร้อยละ 75) อำเภอชริบารมี และอำเภอทับคล้อ เป็นอำเภอที่พบ Gen 2 มากที่สุด คืออำเภอละ 2 ตำบล (ร้อยละ 50)





## รายงานการเฝ้าระวังทางระบาดวิทยา

ประจำสัปดาห์ที่ 1-8 (วันที่ 3 มกราคม – 27 กุมภาพันธ์ 2559)

สำนักงานสาธารณสุขจังหวัดพิจิตร

ตารางที่ 5 แสดงจำนวนตำบลที่พบและไม่พบผู้ป่วยโรคไข้เลือดออก จังหวัดพิจิตร จำแนกรายอำเภอ ประจำวันที่ 1 มกราคม ถึงวันที่ 27 กุมภาพันธ์ 2559

อำเภอ	จำนวนตำบล	ตำบลที่พบไข้เลือดออกทั้งหมด										ตำบลที่ไม่พบผู้ป่วย	
		พท.สีแดง		พท.สีชมพู		พท.สีส้มอ่อน		พท.สีเหลือง		รวม		จำนวน	ร้อยละ
		จำนวน	ร้อยละ	จำนวน	ร้อยละ	จำนวน	ร้อยละ	จำนวน	ร้อยละ	จำนวน	ร้อยละ		
เมืองพิจิตร	16	3	3.37	1	1.12	2	2.25	9	10.11	15	93.75	1	6.25
วังทรายพูน	4	0	0.00	0	0.00	1	25.00	2	50.00	3	75.00	1	25.00
โพธิ์ประทับช้าง	7	2	28.57	2	28.57	1	14.29	2	28.57	7	100.00	0	-
ตะพานหิน	13	2	15.38	2	15.38	0	0.00	2	15.38	6	46.15	7	53.85
บางมูลนาก	10	0	0.00	1	10.00	1	10.00	4	40.00	6	60.00	4	40.00
โพทะเล	11	1	9.09	1	9.09	0	0.00	3	27.27	5	45.45	6	54.55
สามง่าม	5	1	20.00	1	20.00	0	0.00	2	40.00	4	80.00	1	20.00
ทับคล้อ	4	2	50.00	1	25.00	0	0.00	1	25.00	4	100.00	0	-
สากเหล็ก	5	1	20.00	0	0.00	0	0.00	1	20.00	2	40.00	3	60.00
บึงนาราง	5	1	20.00	1	20.00	0	0.00	2	40.00	4	80.00	1	20.00
ดงเจริญ	5	0	0.00	0	0.00	0	0.00	1	20.00	1	20.00	4	80.00
วชิรบรรมี	4	2	50.00	0	0.00	1	25.00	1	25.00	4	100.00	0	-
<b>จังหวัดพิจิตร</b>	<b>89</b>	<b>15</b>	<b>16.85</b>	<b>10</b>	<b>11.24</b>	<b>6</b>	<b>6.74</b>	<b>30</b>	<b>33.71</b>	<b>61</b>	<b>68.54</b>	<b>28</b>	<b>31.46</b>

ที่มา : ระบบ MIS สสจ.พิจิตร ณ วันที่ 27 ก.พ. 2559

	พื้นที่สีแดง
	พื้นที่สีชมพู
	พื้นที่สีส้มอ่อน
	พื้นที่สีเหลือง
	พื้นที่สีขาว

หมายถึง พื้นที่ที่เกิด Gen 2  
 หมายถึง พื้นที่ที่เฝ้าระวังการเกิด Gen 2 (มีผู้ป่วยติดต่อกัน 3-4 สัปดาห์)  
 หมายถึง พื้นที่ที่มีโรคไข้เลือดออกติดต่อกัน 2 สัปดาห์  
 หมายถึง พื้นที่ที่มีผู้ป่วยโรคไข้เลือดออก และเคยมี Pt.DHF  
 หมายถึง พื้นที่ที่ไม่มีผู้ป่วยโรคไข้เลือดออก



สาธารณสุขยุคใหม่ สร้างสังคมสุขภาพดี วิถีธรรม วิถีไทย



## รายงานการเฝ้าระวังทางระบาดวิทยา ประจำสัปดาห์ที่ 1-8 (วันที่ 3 มกราคม – 27 กุมภาพันธ์ 2559) สำนักงานสาธารณสุขจังหวัดพิจิตร

สรุปสถานการณ์โรคอุจจาระร่วง จังหวัดพิจิตร ประจำสัปดาห์ที่ 1-8 (วันที่ 3 มกราคม – 27 กุมภาพันธ์ 2559)

ผู้ป่วยสะสมโรคอุจจาระร่วง ประจำสัปดาห์ที่ 1-8 (วันที่ 3 มกราคม – 27 กุมภาพันธ์ 2559) พบทั้งหมด 2,771 ราย อัตราป่วย 507.21 ต่อประชากรแสนคน ไม่พบผู้ป่วยเสียชีวิต อัตราป่วยสะสมสูงสุดที่อำเภอตงเจริญ (อัตราป่วย 662.65 ต่อประชากรแสนคน) อำเภอบางมูลนาก (อัตราป่วย 652.88 ต่อประชากรแสนคน) อำเภอวังทรายพูน (อัตราป่วย 584.56 ต่อประชากรแสนคน) ผู้ป่วยส่วนใหญ่อยู่ในกลุ่มเด็กอายุ 0-4 ปี

สัปดาห์ที่ 8 ทุกอำเภอ พบจำนวนผู้ป่วยสูงกว่าค่ามัธยฐาน 5 ปี ยกเว้น อำเภอทับคล้อ อำเภอตงเจริญ และในสัปดาห์ที่ 8 จำนวนผู้ป่วยต่ำกว่าสัปดาห์ที่ 7 แต่พบว่ายังสูงกว่าค่ามัธยฐาน 5 ปีย้อนหลัง รายสัปดาห์ อีกทั้งเริ่มเข้าสู่ภาวะอากาศร้อน พะทะน้ำโรคเพิ่มขึ้น จากสถานการณ์ดังกล่าว จึงคาดการณ์ว่าจำนวนผู้ป่วยอาจมีแนวโน้มสูงขึ้น และยังคงสูงกว่าค่ามัธยฐาน 5 ปีย้อนหลัง รายสัปดาห์

กราฟที่ 5 แสดงจำนวนผู้ป่วยโรคอุจจาระร่วง จำแนกรายสัปดาห์ จังหวัดพิจิตร ปี 2559 เปรียบเทียบค่ามัธยฐาน 5 ปี

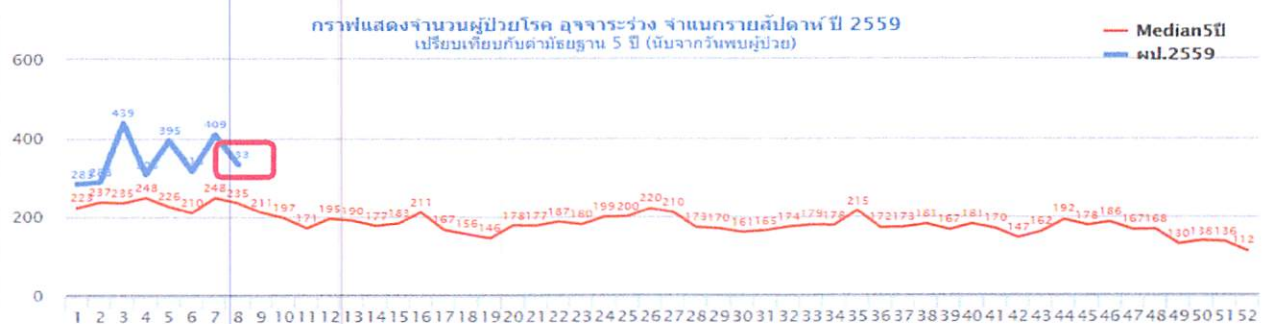

กราฟที่ 6 แสดงอัตราป่วยสะสมโรคอุจจาระร่วง จำแนกรายอำเภอ จังหวัดพิจิตร ตั้งแต่วันที่ 3 มกราคม-27 กุมภาพันธ์ 2559

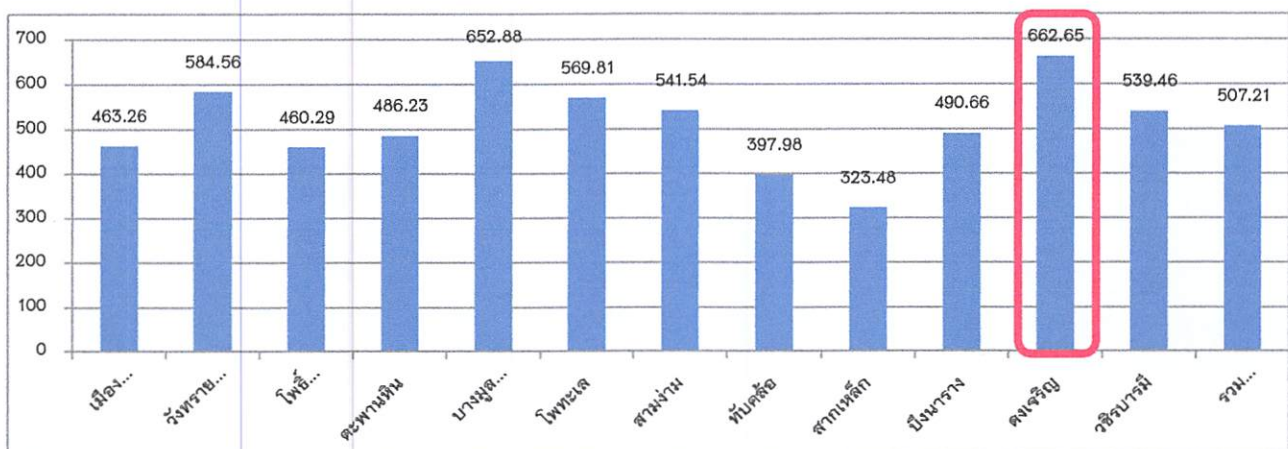

ที่มา : ระบบ MIS สสจ.พิจิตร 27 ก.พ.59



สาธารณสุขยุคใหม่ สร้างสังคมสุขภาพดี วิถีธรรม วิถีไทย



## รายงานการเฝ้าระวังทางระบาดวิทยา

ประจำสัปดาห์ที่ 1-8 (วันที่ 3 มกราคม – 27 กุมภาพันธ์ 2559)

สำนักงานสาธารณสุขจังหวัดพิจิตร

### สรุปสถานการณ์โรคอาหารเป็นพิษ จังหวัดพิจิตร ประจำสัปดาห์ที่ 1-8 (วันที่ 3 มกราคม – 27 กุมภาพันธ์ 2559)

ผู้ป่วยสะสมโรคอาหารเป็นพิษ ประจำสัปดาห์ที่ 1-8 (วันที่ 3 มกราคม – 2 กุมภาพันธ์ 2559) พบทั้งหมด 317 ราย อัตราป่วย 58.02 ต่อประชากรแสนคน ไม่พบผู้ป่วยเสียชีวิต อัตราป่วยสะสมสูงสุดที่ อำเภอวังทรายพูน (อัตราป่วย 180.17 ต่อประชากรแสนคน) อำเภอบึงนาราง (อัตราป่วย 141.65 ต่อประชากรแสนคน) อำเภอสามง่าม (อัตราป่วย 121.83 ต่อประชากรแสนคน) ผู้ป่วยส่วนใหญ่อยู่ในกลุ่มเด็ก 0-4 ปี และอายุ 5-9 ปี

สัปดาห์ที่ 8 ทุกอำเภอพบจำนวนผู้ป่วยสูงกว่าค่ามัธยฐานย้อนหลัง 5 ปี ยกเว้น อำเภอบางมูลนาก อำเภอสามง่าม อำเภอบึงนาราง และพบ out break จำนวน 1 เหตุการณ์ ที่โรงเรียนวัดคลองทองกลาง ตำบลห้วยเกตุ อำเภอตะพานหิน ผู้ป่วยเป็นนักเรียนชั้น ป.3 จำนวน 7 คน ในสัปดาห์ที่ 8 จำนวนผู้ป่วยสูงกว่าสัปดาห์ที่ 7 และพบว่ายังสูงกว่าค่ามัธยฐาน 5 ปี ย้อนหลัง รายสัปดาห์ อีกทั้งเริ่มเข้าสู่ภาวะอากาศร้อน พาหะนำโรคเพิ่มขึ้น จากสถานการณ์ดังกล่าว จึงคาดการณ์ว่าจำนวนผู้ป่วยมีแนวโน้มสูงขึ้น และยังคงสูงกว่าค่ามัธยฐาน 5 ปีย้อนหลัง รายสัปดาห์

กราฟที่ 7 แสดงจำนวนผู้ป่วยโรคอาหารเป็นพิษ จำแนกรายสัปดาห์ จังหวัดพิจิตร ปี 2559 เปรียบเทียบกับค่ามัธยฐาน 5 ปี

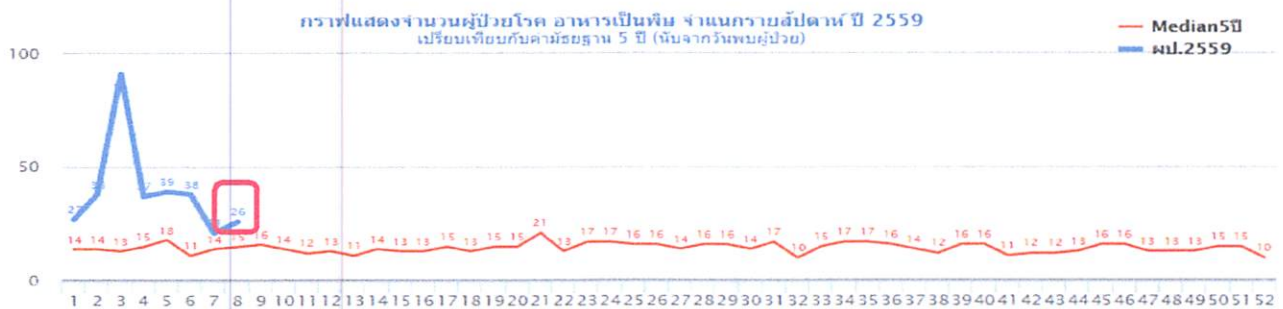

กราฟที่ 8 แสดงอัตราป่วยสะสมโรคอาหารเป็นพิษ จำแนกรายอำเภอ จังหวัดพิจิตร ตั้งแต่วันที่ 3 มกราคม-27 กุมภาพันธ์ 2559

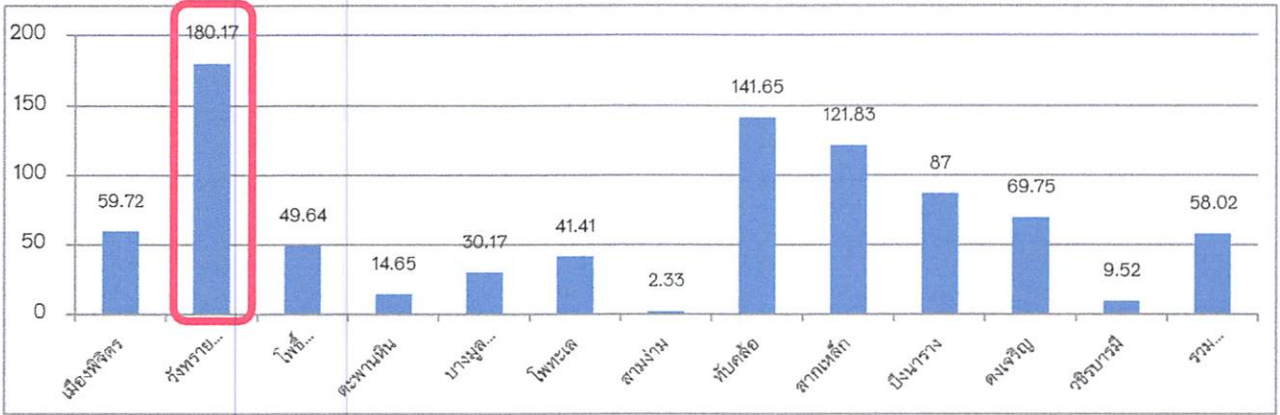

ที่มา : ระบบ MIS สสจ.พิจิตร 27 ก.พ. 59





## รายงานการเฝ้าระวังทางระบาดวิทยา

ประจำสัปดาห์ที่ 1-8 (วันที่ 3 มกราคม – 27 กุมภาพันธ์ 2559)

สำนักงานสาธารณสุขจังหวัดพิจิตร

### สรุปสถานการณ์โรคปอดบวม จังหวัดพิจิตร ประจำสัปดาห์ที่ 1-8 (วันที่ 3 มกราคม – 27 กุมภาพันธ์ 2559)

ผู้ป่วยสะสมโรคปอดบวม ประจำสัปดาห์ที่ 1-8 (วันที่ 3 มกราคม – 27 กุมภาพันธ์ 2559) พบทั้งหมด 291 ราย อัตราป่วย 53.26 ต่อประชากรแสนคน ไม่พบผู้ป่วยเสียชีวิต อัตราป่วยสะสมสูงสุดที่อำเภอเมืองพิจิตร (อัตราป่วย 67.86 ต่อประชากรแสนคน) อำเภอโพทะเล (อัตราป่วย 67.91 ต่อประชากรแสนคน) อำเภอบึงนาราง (อัตราป่วย 66.12 ต่อประชากรแสนคน) ผู้ป่วยส่วนใหญ่อยู่ในกลุ่มเด็ก 0-4 ปี และอายุ 80 ปีขึ้นไป

สัปดาห์ที่ 8 ทุกอำเภอพบจำนวนผู้ป่วยสูงกว่าค่ามัธยฐานย้อนหลัง 5 ปี ยกเว้น อำเภอดงเจริญ และในสัปดาห์ที่ 8 จำนวนผู้ป่วยเท่ากับสัปดาห์ที่ 7 แต่ยังคงสูงกว่าค่ามัธยฐาน 5 ปีย้อนหลัง รายสัปดาห์ จากสถานการณ์ดังกล่าว จึงคาดการณ์ว่าจำนวนผู้ป่วยมีแนวโน้มสูงขึ้น

กราฟที่ 11 แสดงจำนวนผู้ป่วยโรคปอดบวม จำแนกรายสัปดาห์ จังหวัดพิจิตร ปี 2559 เปรียบเทียบค่ามัธยฐาน 5 ปี



กราฟที่ 12 แสดงอัตราป่วยสะสมโรคปอดบวม จำแนกรายอำเภอ จังหวัดพิจิตร ตั้งแต่วันที่ 3 มกราคม-27 กุมภาพันธ์ 2559

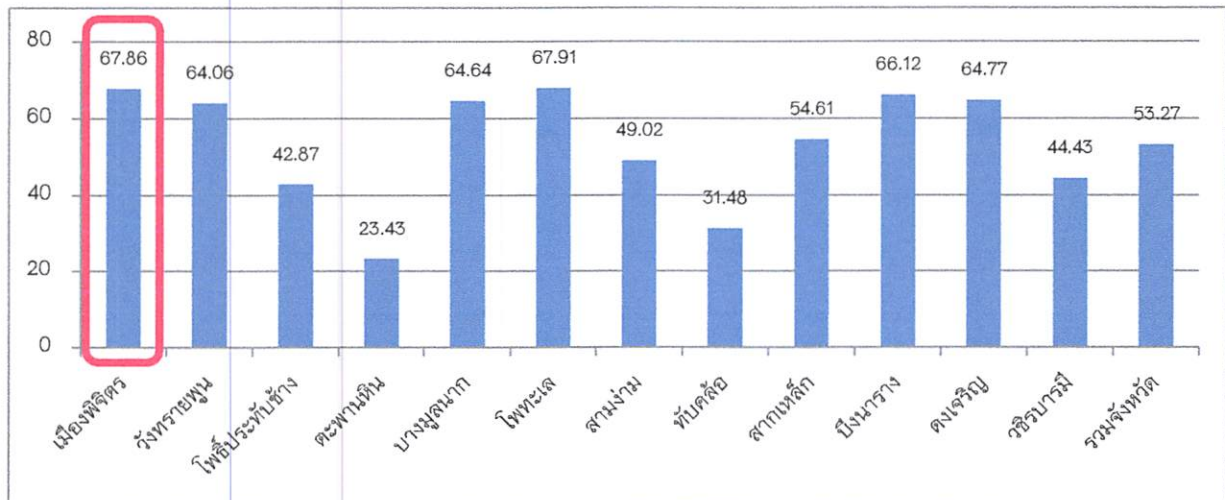

ที่มา : ระบบ MIS สสจ.พิจิตร 27 ก.พ. 59







## รายงานการเฝ้าระวังทางระบาดวิทยา

ประจำสัปดาห์ที่ 1-8 (วันที่ 3 มกราคม – 27 กุมภาพันธ์ 2559)

สำนักงานสาธารณสุขจังหวัดพิจิตร

### สรุปสถานการณ์โรคไข้หวัดใหญ่ จังหวัดพิจิตร ประจำสัปดาห์ที่ 1-8 (วันที่ 3 มกราคม – 27 กุมภาพันธ์ 2559)

ผู้ป่วยสะสมโรคไข้หวัดใหญ่ ประจำสัปดาห์ที่ 1-8 (วันที่ 3 มกราคม – 27 กุมภาพันธ์ 2559) พบทั้งหมด 224 ราย อัตราป่วย 41.08 ต่อประชากรแสนคน ไม่พบผู้ป่วยเสียชีวิต อัตราป่วยสะสมสูงสุดที่อำเภอวิเชียรบุรี (อัตราป่วย 95.20 ต่อประชากรแสนคน) อำเภอเมืองพิจิตร (อัตราป่วย 88.77 ต่อประชากรแสนคน) อำเภอวังทรายพูน (อัตราป่วย 64.06 ต่อประชากรแสนคน) ผู้ป่วยส่วนใหญ่อยู่ในกลุ่มเด็ก 5-9 ปี

สัปดาห์ที่ 8 ทุกอำเภอพบจำนวนผู้ป่วยสูงกว่าค่ามัธยฐานย้อนหลัง 5 ปี **ยกเว้น** อำเภอสากเหล็ก อำเภอดงเจริญ และในสัปดาห์ที่ 8 จำนวนผู้ป่วยต่ำกว่าสัปดาห์ที่ 7 แต่ยังคงสูงกว่าค่ามัธยฐาน 5 ปีย้อนหลัง รายสัปดาห์ จากสถานการณ์ดังกล่าว จึงคาดการณ์ว่าจำนวนผู้ป่วยมีแนวโน้มลดลง หากอุณหภูมิเข้าสู่ภาวะปกติ

กราฟที่ 9 แสดงจำนวนผู้ป่วยโรคไข้หวัดใหญ่ จำแนกรายสัปดาห์ จังหวัดพิจิตร ปี 2559 เปรียบเทียบค่ามัธยฐาน 5 ปี



กราฟที่ 10 แสดงอัตราป่วยสะสมโรคไข้หวัดใหญ่ จำแนกรายอำเภอ จังหวัดพิจิตร ตั้งแต่วันที่ 3 มกราคม-27 กุมภาพันธ์ 2559

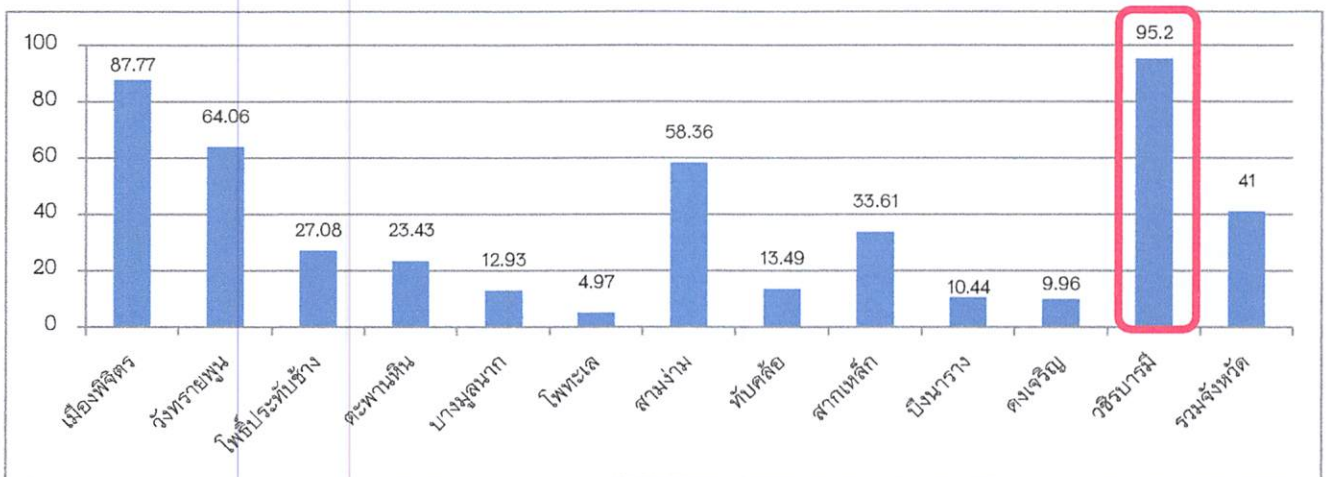

ที่มา : ระบบ MIS สสจ.พิจิตร 27 ก.พ. 59



สาธารณสุขยุคใหม่ สร้างสังคมสุขภาพดี วิถีธรรม วิถีไทย



## รายงานการเฝ้าระวังทางระบาดวิทยา ประจำสัปดาห์ที่ 1-8 (วันที่ 3 มกราคม – 27 กุมภาพันธ์ 2559) สำนักงานสาธารณสุขจังหวัดพิจิตร

สรุปสถานการณ์ โรคสุกใส จังหวัดพิจิตร ประจำสัปดาห์ที่ 1-8 (วันที่ 3 มกราคม – 27 กุมภาพันธ์ 2559)

ผู้ป่วยสะสมโรคสุกใส ประจำสัปดาห์ที่ 1-8 (วันที่ 3 มกราคม – 27 กุมภาพันธ์ 2559) พบทั้งหมด 120 ราย อัตราป่วย 21.96 ต่อประชากรแสนคน ไม่พบผู้ป่วยเสียชีวิต อัตราป่วยสะสมสูงสุดที่อำเภอวังทรายพูน (อัตราป่วย 44.04 ต่อประชากรแสนคน) อำเภอบางมูลนาก (อัตราป่วย 43.09 ต่อประชากรแสนคน) อำเภอสามโก้ (อัตราป่วย 37.81 ต่อประชากรแสนคน) ผู้ป่วยส่วนใหญ่อยู่ในกลุ่มเด็ก 0-5 ปี

สัปดาห์ที่ 8 พบ 6 อำเภอ ที่มีจำนวนผู้ป่วยสูงกว่าค่ามัธยฐานย้อนหลัง 5 ปี ได้แก่ อำเภอเมือง อำเภอวังทรายพูน อำเภอโพธิ์ประทับช้าง อำเภอสามงาม อำเภอสามโก้ อำเภอลำลูกขัน และในสัปดาห์ที่ 8 มีจำนวนผู้ป่วยสูงสุด และถ้าวิเคราะห์จากข้อมูล พบว่าจำนวนผู้ป่วยเริ่มสูงขึ้น ตั้งแต่สัปดาห์ที่ 6 จากสถานการณ์ดังกล่าว จึงคาดการณ์ว่าจำนวนผู้ป่วยจะมีแนวโน้มสูงขึ้น

กราฟที่ 17 แสดงจำนวนผู้ป่วยโรคสุกใส จำแนกรายสัปดาห์ จังหวัดพิจิตร ปี 2559 เปรียบเทียบกับค่ามัธยฐาน 5 ปี

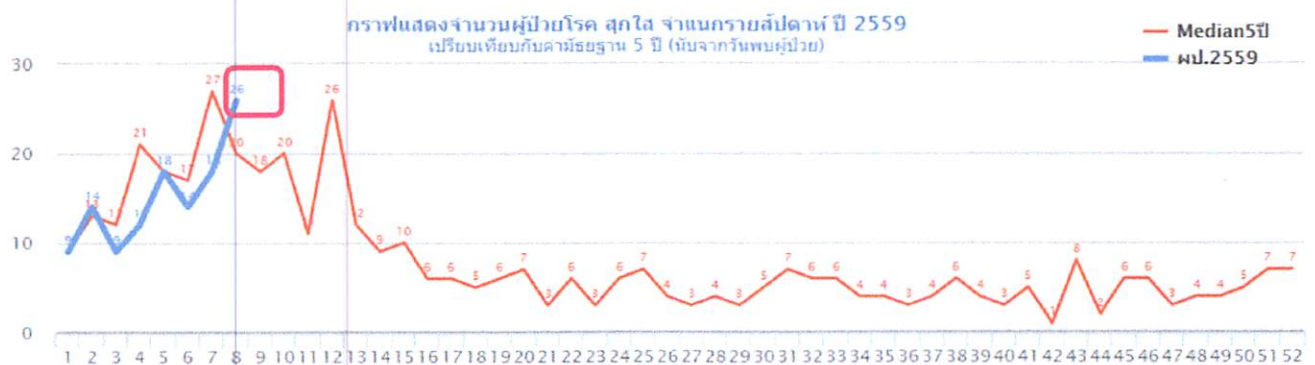

กราฟที่ 18 แสดงอัตราป่วยสะสมด้วยโรคสุกใส จำแนกรายอำเภอ จังหวัดพิจิตร ตั้งแต่วันที่ 3 มกราคม-27 กุมภาพันธ์ 2559

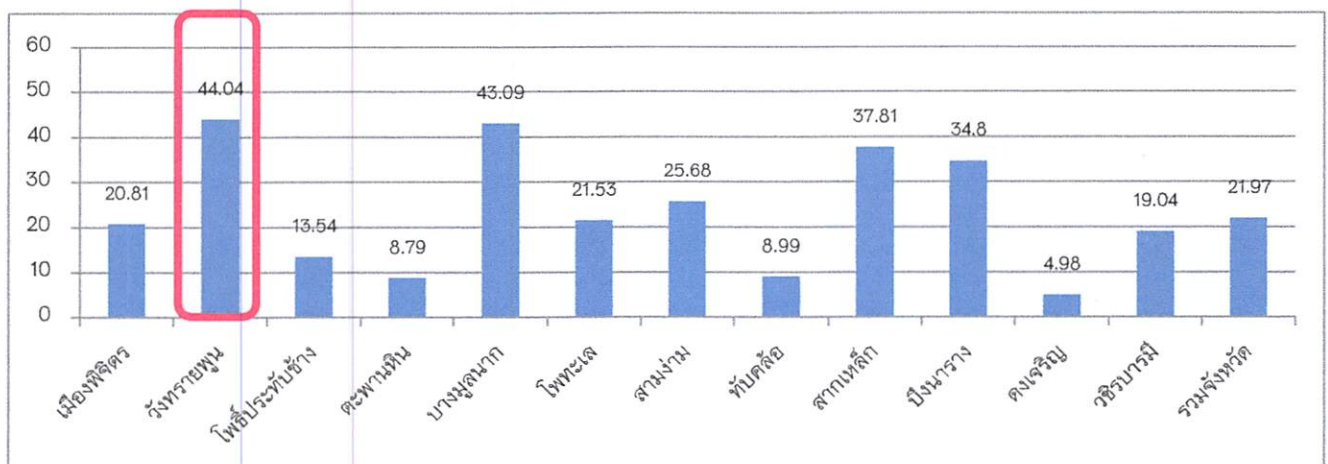

ที่มา : ระบบ MIS สสจ.พิจิตร 27 ก.พ. 2559



สาธารณสุขยุคใหม่ สร้างสังคมสุขภาพดี วิถีธรรม วิถีไทย



## รายงานการเฝ้าระวังทางระบาดวิทยา

ประจำสัปดาห์ที่ 1-8 (วันที่ 3 มกราคม – 27 กุมภาพันธ์ 2559)

สำนักงานสาธารณสุขจังหวัดพิจิตร

สรุปสถานการณ์โรคตาแดง จังหวัดพิจิตร ประจำสัปดาห์ที่ 1-8 (วันที่ 3 มกราคม – 27 กุมภาพันธ์ 2559)

ผู้ป่วยสะสมโรคตาแดง ประจำสัปดาห์ที่ 1-8 (วันที่ 3 มกราคม – 27 กุมภาพันธ์ 2559) พบทั้งหมด 116 ราย อัตราป่วย 21.23 ต่อประชากรแสนคน อัตราป่วยสะสมสูงสุดที่อำเภอคงเจริญ (อัตราป่วย 54.81 ต่อประชากรแสนคน) อำเภอสามโก้ (อัตราป่วย 50.41 ต่อประชากรแสนคน) อำเภอบางมูลนาก (อัตราป่วย 45.25 ต่อประชากรแสนคน) ผู้ป่วยส่วนใหญ่อยู่ในกลุ่มเด็ก 0-4 ปี

สัปดาห์ที่ 8 พบ 3 อำเภอ ที่จำนวนผู้ป่วยสูงกว่าค่ามัธยฐานย้อนหลัง 5 ปี ได้แก่ อำเภอบางมูลนาก อำเภอสามโก้ อำเภอวิเชียรบุรี ในสัปดาห์ที่ 8 จำนวนผู้ป่วยต่ำกว่าสัปดาห์ที่ 7 และมีแนวโน้มลดลงมาเรื่อยๆ ตั้งแต่สัปดาห์ที่ 5 แต่ยังคงสูงกว่าค่ามัธยฐาน 5 ปีย้อนหลัง รายสัปดาห์ จากสถานการณ์ดังกล่าว จึงคาดการณ์ว่าจำนวนผู้ป่วยมีแนวโน้มลดลง

กราฟที่ 13 แสดงจำนวนผู้ป่วยโรคตาแดง จำแนกรายสัปดาห์ จังหวัดพิจิตร ปี 2559 เปรียบเทียบกับค่ามัธยฐาน 5 ปี



กราฟที่ 14 แสดงอัตราป่วยสะสมโรคตาแดง จำแนกรายอำเภอ จังหวัดพิจิตร ตั้งแต่วันที่ 3 มกราคม-27 กุมภาพันธ์ 2559

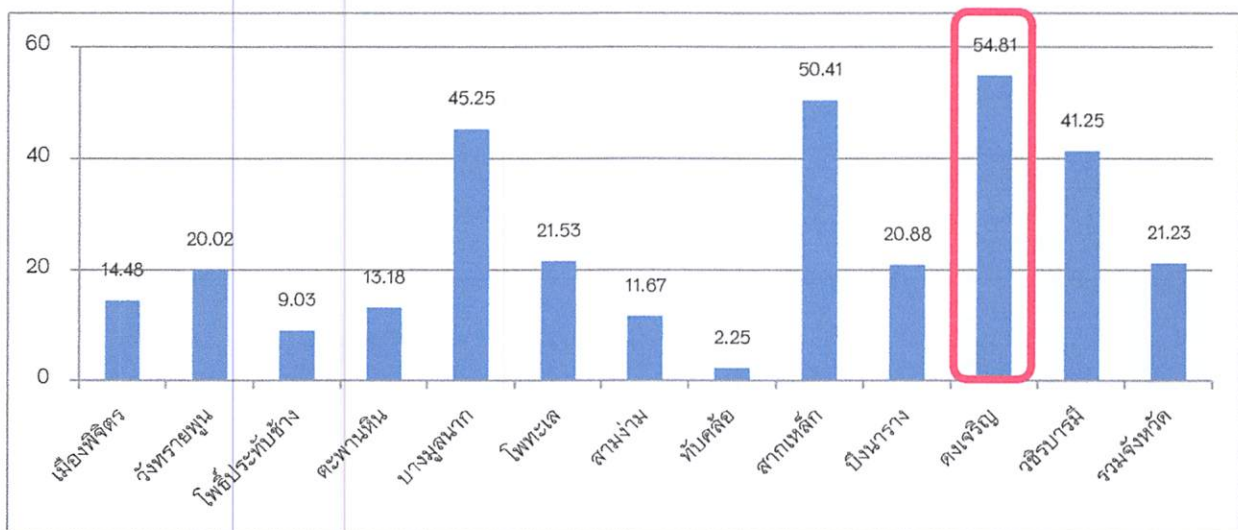

ที่มา : ระบบ MIS สสจ.พิจิตร 27 ก.พ. 59



สาธารณสุขยุคใหม่ สร้างสังคมสุขภาพดี วิถีธรรม วิถีไทย



## รายงานการเฝ้าระวังทางระบาดวิทยา ประจำสัปดาห์ที่ 1-8 (วันที่ 3 มกราคม – 27 กุมภาพันธ์ 2559) สำนักงานสาธารณสุขจังหวัดพิจิตร

สรุปสถานการณ์ โรค Melioidosis จังหวัดพิจิตร ประจำสัปดาห์ที่ 1-8 (วันที่ 3 มกราคม – 27 กุมภาพันธ์ 2559)

ผู้ป่วยสะสมโรค Melioidosis ประจำสัปดาห์ที่ 1-8 (วันที่ 3 มกราคม – 27 กุมภาพันธ์ 2559) พบทั้งหมด 19 ราย อัตราป่วย 13.47 ต่อประชากรแสนคน ไม่พบผู้ป่วยเสียชีวิต อัตราป่วยสะสมสูงสุดที่อำเภอวังทรายพูน (อัตราป่วย 12.01 ต่อประชากรแสนคน) อำเภอดงพานหิน (อัตราป่วย 8.79 ต่อประชากรแสนคน) อำเภอโพทะเล (อัตราป่วย 6.63 ต่อประชากรแสนคน) ผู้ป่วยส่วนใหญ่อยู่ในกลุ่มเด็ก 5-9 ปี รองลงมาคือกลุ่มอายุ 60-64 ปี และอายุ 50-54 ปี

สัปดาห์ที่ 8 พบ 1 อำเภอ ที่จำนวนผู้ป่วยสูงกว่าค่ามัธยฐานย้อนหลัง 5 ปี คืออำเภอดงพานหิน ในสัปดาห์ที่ 7 จำนวนผู้ป่วยสูงที่สุด แต่ถ้าวิเคราะห์จากข้อมูล พบว่าในสัปดาห์ที่ 8 จำนวนผู้ป่วยลดลง จากสถานการณ์ดังกล่าว จึงคาดการณ์ว่าจำนวนผู้ป่วยมีแนวโน้มลดลง

กราฟที่ 15 แสดงจำนวนผู้ป่วยโรค Melioidosis จำแนกรายสัปดาห์ จังหวัดพิจิตร ปี 2559 เปรียบเทียบกับค่ามัธยฐาน 5 ปี



กราฟที่ 16 แสดงอัตราป่วยสะสมด้วยโรค Melioidosis จำแนกรายอำเภอ จังหวัดพิจิตร ตั้งแต่วันที่ 3 มกราคม-27 กุมภาพันธ์ 2559

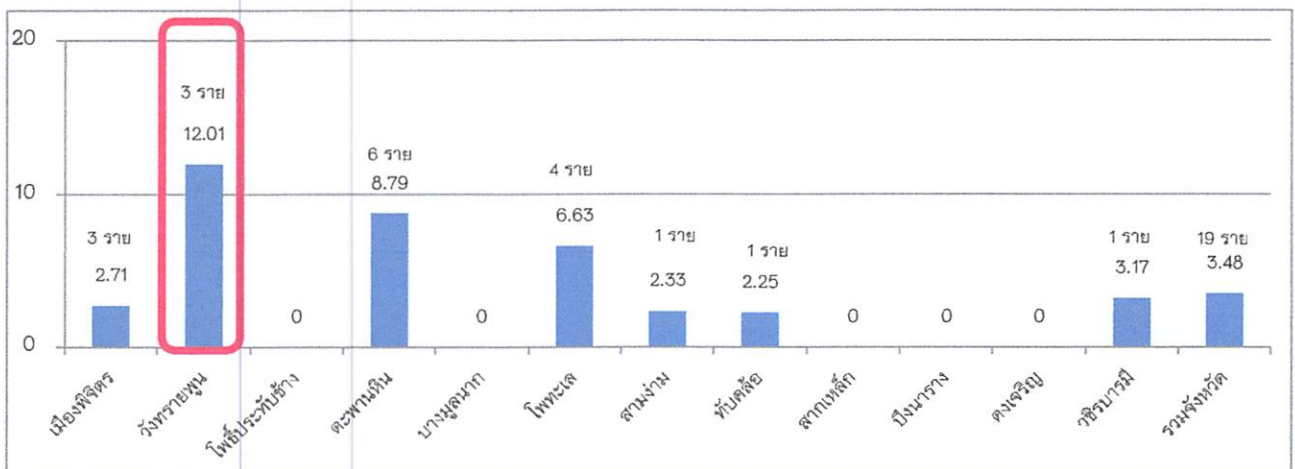

ที่มา : ระบบ MIS สสจ.พิจิตร 20 ก.พ. 59

